

## KISA ÜRÜN BİLGİSİ

### 1. BEŞERİ TIBBİ ÜRÜNÜN ADI

SALMECAP 50 mcg inhalasyon için toz içeren kapsül

### 2. KALİTATİF VE KANTİTATİF BİLEŞİM

#### Etkin madde:

Salmeterol ksinafoat\* 72,50 mcg

\*50 mcg Salmeterol'e eşdeğer.

#### Yardımcı maddeler:

Laktoz 12,9275 mg

Yardımcı maddeler için 6.1'e bakınız.

### 3. FARMASÖTİK FORM

İnhalasyon için toz içeren kapsül

Kapak şeffaf, Gövde; natural transparan kapsül içinde beyaz toz

### 4. KLİNİK ÖZELLİKLER

#### 4.1 Terapötik endikasyonlar

- SALMECAP, astım semptomlarının düzeltilmesi ve kontrol altına alınması amacıyla bir inhale kortikosteroid ile birlikte kullanılır. Astım hastalığının basamaklı tedavisinde 3. basamaktan itibaren (inhaler steroidlerle kontrol altına alınamayan astımlı hastalarda) kullanılır.
- Orta ve ağır KOAH olgularında uzun etkili  $\beta_2$  agonistler, hem semptomları kontrol altına almada hem de yaşam kalitesini düzeltmede ve alevlenme sıklığını azaltmada etkilidir.

SALMECAP, aynı dozda devam edilmesi gereken inhale veya oral kortikosteroidlerin yerine kullanım için değildir. Bu nedenle SALMECAP tedavisine başlanacağı zaman kortikosteroid tedavisi azaltılmamalı veya durdurulmamalıdır.

## **4.2 Pozoloji ve uygulama şekli**

### **Pozoloji/uygulama sıklığı ve süresi:**

SALMECAP, sadece oral inhalasyon yoluyla kullanım içindir.

SALMECAP, düzenli bir şekilde kullanılmalıdır. Tedaviden sağlanacak yarar ilacın birkaç doz alınmasından sonra belirgin olacaktır.

### Astım gibi reversibl solunum yolu obstrüksiyonu

Yetişkinler (yaşlılar dahil) ve 12 yaş ve üzeri adolesanlar:

Başlangıç dozu günde iki kez bir inhalasyondur. Gerekli olduğu takdirde doz günde iki kez 2 inhalasyona arttırılabilir.

4-12 yaş arası çocuklar:

Günde iki kez bir inhalasyon.

4 yaşın altındaki çocuklarda salmeterol kullanımının etkinlik ve güvenilirliğine yönelik veriler yetersiz olduğundan çocuklarda kullanımı önerilmemektedir.

Uygulamanın sıklığı ve dozu sadece doktor tavsiyesiyle arttırılmalıdır.

### Kronik obstrüktif akciğer hastalığı

Yetişkinler (yaşlılar dahil):

Başlangıç dozu günde iki kez bir inhalasyondur.

Çocuklar ve adolesanlar:

Çocuklarda ve adolesanlarda endike değildir.

### **Uygulama şekli:**

SALMECAP inhaler kapsül; ağız yoluyla inhalasyon şeklinde kullanılır.

İnhalasyon cihazı yoluyla nefes alındığında ilaç akciğerlere ulaşır. Bu nedenle, cihazın ağız parçası aracılığıyla derin ve güçlü nefes alınması önemlidir.

İnhalasyon cihazının kullanımı doktor veya eczacı tarafından hastaya gösterilmelidir.

Kapsüllerin kesinlikle ağız içine alınarak yutulmaması ve kesinlikle inhaler içine yerleştirildikten sonra soluk alma yoluyla kullanılması gerektiği konusunda hasta bilgilendirilmelidir.



Jelatin kapsülün parçalanabileceği ve inhalasyondan sonra ağız veya boğaza küçük jelatin parçacıklarının ulaşabileceği hastaya anlatılmalıdır. Bu olasılık kapsülün birden fazla delinmemesi ile en aza indirilir.

Kapsüller blister ambalajdan ancak kullanım öncesi çıkarılmalıdır.

İnhalasyon cihazı kullanma talimatı için bakınız ekli talimat.

#### **Özel popülasyonlara ilişkin ek bilgiler:**

##### **Böbrek yetmezliği:**

Böbrek yetmezliği olan hastalarda doz ayarlaması gerekli değildir.

##### **Karaciğer yetmezliği:**

Karaciğer yetmezliği olan hastalarda doz ayarlaması gerekli değildir.

##### **Pediyatrik popülasyon:**

4 yaşından küçük çocuklarda SALMECAP kullanımı ile ilgili klinik veriler yetersiz olduğundan 4 yaşın altındaki çocuklarda kullanımı önerilmemektedir. 4 yaş ve üzeri çocuklarda kullanım için "Pozoloji/uygulama sıklığı ve süresi" alt başlığına bakınız.

##### **Geriatrik popülasyon:**

Geriatrik popülasyonda doz ayarlaması gerekli değildir.

#### **4.3 Kontrendikasyonlar**

Salmeterol ksinafoat ve/veya ürünün içindeki yardımcı maddelerden herhangi birine karşı aşırı duyarlılığı olan hastalarda kullanılmamalıdır.

#### **4.4 Özel kullanım uyarıları ve önlemleri**

Uzun etkili beta agonist preparatlarına bağlı olarak nadiren, ciddi ve bazen ölümcül olabilen astım ile ilgili solunum problemleri meydana gelebilir.

SALMECAP, astım hastalığının başlangıç tedavisi için önerilmez.

Uzun etkili beta agonistler astım semptom kontrolünü sağlayan en kısa süre boyunca kullanılmalı ve astım kontrolüne ulaşıldığında eğer mümkünse kullanımları durdurulmalıdır. Sonrasında hastaların kontrol edici bir tedaviyle idamesi sağlanmalıdır.

İnhale kortikosteroid ek olarak uzun etkili beta agonist kullanan pediatrik ve adölesan hastalarda, her iki ilaca uyumu garanti altına almak için, hem inhale kortikosteroid hem de uzun etkili beta agonist içeren bir kombinasyon preparatı kullanılması önerilir.

Hastalar alevlenme dönemlerinde ise ya da önemli ölçüde veya akut olarak kötüye giden astım şikayetleri varsa, uzun etkili beta agonistlerle tedaviye başlanmamalıdır.

Astım kontrolünün ani ve ilerleyen şekilde kötüleşmesi hayatı tehdit eden bir durumdur ve kortikosteroid tedavisinin başlatılması veya kortikosteroid dozunun artırılması düşünülmelidir. Bu durumda, günlük pik akışının izlenmesi tavsiye edilir. İdame astım tedavisi için salmeterol inhale veya oral kortikosteroidlerle birlikte verilmelidir.

İnhale kortikosteroidler ile yeterli astım semptom kontrolünün sağlanamadığı durumlarda SALMECAP ek tedavi olarak başlatılsa da, hastalar şiddetli astım alevlenmesinin olduğu veya astımın anlamlı oranda kötüleştiği veya akut olarak kötüye gittiği durumlarda SALMECAP ile tedaviye başlatılmamalıdır.

SALMECAP ile tedavi sırasında astımla ilişkili ciddi advers olaylar veya alevlenmeler meydana gelebilir. Tedaviye başladıktan sonra astım semptomlarının yeterli kontrolünün sağlanamadığı veya kötüleştiği durumlarda hastalar tedaviye devam etmeleri fakat tıbbi yardım almaları konusunda uyarılmalıdır.

SALMECAP, inhale veya oral kortikosteroidlerin yerine kullanılamaz. Hastalar SALMECAP ile tedaviye başladıktan sonra, kendilerini iyi hissetseler bile doktora danışmadan steroid tedavisini kesmemeleri veya steroid dozunu azaltmamaları konusunda uyarılmalıdır.

SALMECAP kısa etkili bronkodilatörlerin gerekli olduğu akut astmatik semptomları gidermek için kullanılmamalıdır. Hastalara bu gibi durumlarda kurtarıcı tedavi olarak kullanacakları ilaçları hazır bulundurmaları tavsiye edilmelidir.

Uzun etkili bronkodilatörler idame astım tedavisinde tek başına veya asıl tedavi olarak kullanılmamalıdır. Semptomların rahatlatılması için bronkodilatörlerin, özellikle kısa etkili inhale beta<sub>2</sub>-agonist kullanımındaki artış astım kontrolünün kötüleştiğini göstermektedir. Eğer hasta kısa etkili rahatlatıcı bronkodilatörlerin sağladığı etkinin azaldığını hissediyor ve her zaman



kullandığından daha fazla inhalasyona gereksinim duyuyorsa doktora danışması konusunda bilgilendirilmelidir. Bu durumda hasta yeniden değerlendirilmeli ve antiinflamatuvar tedavinin artırılması konusundaki gereksinimi (ör. daha yüksek dozlarda inhale kortikosteroid kullanılması veya oral kortikosteroid tedavisine başlanması) göz önünde bulundurulmalıdır. Şiddetli astım alevlenmeleri normal yolla tedavi edilmelidir.

Astım semptomları kontrol altına alındığında salmeterol dozunun kademeli olarak azaltılması düşünülmelidir. Tedavi kademeli olarak azaltıldığında hastaların düzenli olarak incelenmesi önemlidir. Etkili en düşük salmeterol dozu kullanılmalıdır.

Salmeterol, tirotoksikozlu hastalarda dikkatli kullanılmalıdır.

Salmeterol kullanımı ile nadiren kan glukoz seviyelerinde artış bildirilmiştir. Bu nedenle diabetes mellitus öyküsü olan hastalara SALMECAP reçete edilirken bu husus göz önünde bulundurulmalıdır.

Tüm sempatomimetik ilaçlarla, özellikle terapötik dozlardan daha yüksek dozlarda uygulandıklarında, bazen sistolik kan basıncında ve kalp hızında artış gibi kardiyovasküler etkiler görülebilir. Bu nedenle SALMECAP, önceden kardiyovasküler hastalığı olanlarda dikkatli kullanılmalıdır.

Beta<sub>2</sub> agonist tedavisi potansiyel olarak ciddi hipokalemi ile sonuçlanabilir. Akut şiddetli astımda, bu etki hipoksi ile veya eş zamanlı ksantin türevleri, steroid ve diüretik kullanımı ile artabileceğinden dikkatli olunmalıdır. Serum potasyum seviyeleri bu gibi durumlarda monitörize edilmelidir.

Büyük ölçekli bir klinik çalışmadan (Salmeterol Çok Merkezli Astım Araştırma Çalışması – SMART) elde edilen veriler Afro-Amerikalı hastalarda, plaseboya kıyasla salmeterol kullanımı sırasında solunum ile ilişkili ciddi olay veya ölüm riskinin daha yüksek olduğunu ileri sürmüştür. Bu artışın farmakogenetiğe veya diğer faktörlere bağlı olup olmadığı bilinmemektedir. Siyah Afrikalı veya Afro- Karayip soyundan gelen hastalar astım semptomlarının yeterli kontrolünün sağlanamadığı veya kötüleştiği durumlarda tedaviye devam etmeleri fakat tıbbi yardım istemeleri konusunda uyarılmalıdır.

Sistemik ketokonazol ile eş zamanlı kullanım salmeterole sistemik maruziyeti anlamlı oranda arttırmıştır. Bu durum sistemik etkilerin insidansında artışa neden olabilir (örneğin QTc aralığında uzama ve çarpıntı). Bu nedenle, salmeterol tedavisinin hastaya sağlayacağı yararlar potansiyel olarak artan sistemik yan etki riskinden fazla değilse ketokonazol ve diğer güçlü CYP3A4 inhibitörleri ile birlikte kullanımından kaçınılmalıdır.

#### Laktoz uyarısı

SALMECAP laktoz içermektedir. Nadir kalıtsal galaktoz intoleransı, Lapp laktoz yetmezliği ya da glukoz-galaktoz malabsorpsiyon problemi olan hastaların bu ilacı kullanmamaları gerekir.

#### 4.5 Diğer tıbbi ürünlerle etkileşimler ve diğer etkileşim şekilleri

Beta-adrenerjik blokörler salmeterolün etkisini zayıflatabilir veya antagonize edebilir. Hem selektif hem de selektif olmayan beta-blokörlerinin kullanımını zorunlu kılacak bir neden yoksa kullanımlarından kaçınılmalıdır.

Beta<sub>2</sub>-agonist tedavisi potansiyel olarak ciddi hipokalemi ile sonuçlanabilir. Akut şiddetli astımda, bu etki hipoksi ile veya eş zamanlı ksantin türevleri, steroid ve diüretik kullanımı ile artabileceğinden dikkatli olunmalıdır.

#### Güçlü CYP3A4 inhibitörleri

7 gün süresince 15 sağlıklı gönüllüde günde bir kez oral olarak uygulanan 400 mg ketokonazolle günde iki kez inhale edilen 50 mcg salmeterolün eş zamanlı kullanımı plazma salmeterol maruziyetinde anlamlı bir artışla sonuçlanmıştır ( $C_{maks}$  1.4 kat, EAA 15 kat artmıştır). Böyle bir durum tek başına salmeterol tedavisi veya ketokonazol tedavisi ile karşılaştırıldığında salmeterol tedavisinin sistemik etkilerinin insidansında artışa neden olabilir (örneğin QTc aralığında uzama ve çarpıntı). Kan basıncında, kalp atış hızında, kan şekerinde ve kan potasyum seviyelerinde klinik olarak anlamlı etkiler gözlenmemiştir. Ketokonazolle eş zamanlı tedavi salmeterolün eliminasyon yarı ömrünü ve tekrarlı doz uygulamasından sonra salmeterol birikimini arttırmamıştır. Bu nedenle, salmeterol tedavisinin hastaya sağlayacağı yararlar potansiyel olarak artan sistemik yan etki riskinden fazla değilse salmeterol ve ketokonazol'un birlikte kullanımından kaçınılmalıdır. Benzer bir etkileşim riskinin diğer güçlü CYP3A4 inhibitörleri ile de meydana gelmesi olasıdır (örneğin itrakonazol, telitromisin, ritonavir).



Orta düzeyde CYP3A4 inhibitörleri

6 gün süreyle 15 sağlıklı gönüllü bireye eş zamanlı günde üç kez oral olarak uygulanan 500 mg eritromisin ve günde iki kez inhale edilen 50 mcg salmeterol, salmeterol maruziyetinde az fakat istatistiksel olarak anlamlı olmayan artışla sonuçlanmıştır ( $C_{maks}$ 'ta 1.4 kat, EAA'da 1.2 kat). Eritromisin ile eş zamanlı kullanım herhangi bir ciddi advers etki ile ilişkili bulunmamıştır.

### **Özel popülasyonlara ilişkin ek bilgiler**

Özel popülasyonlara ilişkin herhangi bir etkileşim çalışması yapılmamıştır.

#### **Pediyatrik popülasyon:**

Pediyatrik popülasyona ilişkin herhangi bir etkileşim çalışması yapılmamıştır.

### **4.6 Gebelik ve laktasyon**

#### **Genel tavsiye**

Gebelik kategorisi C.

#### **Çocuk doğurma potansiyeli bulunan kadınlar/Doğum kontrolü (Kontrasepsiyon)**

Çocuk doğurma potansiyeli bulunan kadınların tedavi süresince etkin doğum kontrol (kontrasepsiyon) yöntemleri uygulaması önerilmektedir.

#### **Gebelik dönemi**

Hayvanlar üzerinde yapılan çalışmalar, gebelik ve/veya embriyonal/fetal gelişim ve/veya doğum ve/veya doğum sonrası gelişim üzerindeki etkiler bakımından yetersizdir. İnsanlara yönelik potansiyel risk bilinmemektedir.

Hayvan çalışmalarında, beta<sub>2</sub> agonistlerin fetüs üzerindeki tipik olan bazı etkileri, terapötik dozlardan önemli ölçüde yüksek dozlara maruz bırakılan hayvanlarda görülmüştür.

SALMECAP gerekli olmadıkça gebelik döneminde kullanılmamalıdır.

Hastaya yönelik potansiyel yarar, fetüse yönelik potansiyel riskten fazla olmadıkça, gebe kadınlarda SALMECAP kullanılmamalıdır.

#### **Laktasyon dönemi**

Salmeterol'ün insan sütüyle atılıp atılmadığı bilinmemektedir Hayvanlar üzerinde yapılan çalışmalar, Salmeterol'ün sütle atıldığını göstermektedir. Emzirmenin durdurulup durdurulmayacağına ya da SALMECAP tedavisinin durdurulup durdurulmayacağına/tedaviden

kaçınılıp kaçınılmayacağına ilişkin karar verilirken, emzirmenin çocuk açısından faydası ve SALMECAP tedavisinin emziren anne açısından faydası dikkate alınmalıdır.

### **Üreme yeteneği/Fertilite**

SALMECAP'ın üreme yeteneği/fertilite üzerindeki etkileri ile ilgili veri mevcut değildir.

### **4.7 Araç ve makine kullanımı üzerindeki etkiler**

SALMECAP'ın araç ve makine kullanma yeteneği üzerindeki etkisi bildirilmemiştir.

### **4.8 İstenmeyen etkiler**

Yan etkilerin görülme sıklığı aşağıda belirtilmektedir:

Çok yaygın ( $\geq 1/10$ ); yaygın ( $\geq 1/100$  ila  $< 1/10$ ); yaygın olmayan ( $\geq 1/1000$  ila  $< 1/100$ ); seyrek ( $\geq 1/10.000$  ila  $< 1/1000$ ); çok seyrek ( $< 1/10.000$ ); bilinmiyor (eldeki verilerden hareketle tahmin edilemiyor).

Aşağıda verilen istenmeyen etki sıklıklarının günde iki kez 50 mcg standart dozda gözlemlendiği tahmin edilmektedir. Günde iki kez 100 mcg'den daha yüksek dozlardaki sıklıklar da göz önünde bulundurulmalıdır.

### **Bağışıklık sistemi hastalıkları**

Aşağıda verilen belirtilerle birlikte aşırı duyarlılık reaksiyonları:

Yaygın olmayan: Döküntü (kaşıntı ve kızarıklık)

Çok seyrek: Bronkospazm ve anafilaktik şok, ödem ve anjiyoödem içeren anafilaktik reaksiyonlar

### **Metabolizma ve beslenme hastalıkları**

Seyrek: Hipokalemi

Çok seyrek: Hiperglisemi

### **Psikiyatrik hastalıkları**

Yaygın olmayan: Sinirlilik

Seyrek: İnsomnia

### **Sinir sistemi hastalıkları**

Yaygın: Baş ağrısı, titreme

Seyrek: Baş dönmesi



### **Kardiyak hastalıkları**

Yaygın: Çarpıntı

Yaygın olmayan: Taşikardi

Çok seyrek: Kardiyak aritmiler (atriyal fibrilasyon, supraventriküler taşikardi ve ekstrasistoller)

### **Solunum, göğüs bozuklukları ve mediastinal hastalıkları**

Çok seyrek: Orofaringeal iritasyon, paradoksikal bronkospazm

### **Gastrointestinal hastalıkları**

Çok seyrek: Mide bulantısı

### **Kas-iskelet bozukluklar, bağ doku ve kemik hastalıkları**

Yaygın: Kas krampları

Çok seyrek: Artralji

### **Genel bozukluklar ve uygulama bölgesine ilişkin hastalıkları**

Çok seyrek: Spesifik olmayan göğüs ağrısı

Diğer inhalasyon tedavilerinde olduğu gibi doz uygulamasından sonra hırıltıda ani bir artış ve pik ekspiratuvar akış hızında ani bir düşüş ile birlikte paradoksikal bronkospazm meydana gelebilir. Bu, hızlı etkili inhale bronkodilatöre bir yanıttır. Böyle bir durumda SALMECAP ile tedavi hemen sonlandırılmalı, hasta değerlendirilmeli ve gerekli ise alternatif bir prezentasyon veya tedavi başlatılmalıdır.

Beta<sub>2</sub>-agonist tedavisinin farmakolojik yan etkileri olarak titreme, kişiye özgü çarpıntılar ve baş ağrısı bildirilmiştir; fakat bu etkiler geçici olma ve düzenli tedavi ile azalma eğilimindedir. Titreme ve çarpıntı günde iki kez 50 mcg'den daha yüksek dozlar uygulandığında daha sık meydana gelebilir.

### **4.9 Doz aşımı ve tedavisi**

Salmeterolün aşırı dozu ile beklenen belirtiler ve bulgular baş dönmesi, tremor, sistolik kan basıncında artışlar, baş ağrısı ve taşikardidir. Hipokalemi de meydana gelebilir. Serum potasyum seviyelerinin izlenmesi gereklidir. Potasyum replasman tedavisi göz önünde bulundurulmalıdır. Salmeterolün aşırı dozu için tercih edilen antidot kardiyoselektif beta-bloke edici ajandır. Kardiyoselektif beta-bloke edici ajanlar bronkospazm geçmişi olan hastalarda son derece dikkatli kullanılmalıdır.

## 5. FARMAKOLOJİK ÖZELLİKLER

### 5.1. Farmakodinamik özellikler

Farmakoterapötik grubu: Selektif beta<sub>2</sub>-adrenoseptör agonistleri

ATC kodu: R03AC12

Salmeterol, reseptörün dış bölgesine bağlanan bir uzun yan zinciri olan, selektif uzun etkili (genellikle 12 saat) bir beta<sub>2</sub>-adrenoseptör agonistidir. Salmeterolün bu farmakolojik özellikleri histaminin neden olduğu bronkokonstriksiyonu daha etkili bir şekilde önler ve kısa etkili konvansiyonel beta<sub>2</sub>-agonistlerin önerilen dozlarına göre, en az 12 saat süren, daha uzun süreli bronkodilatasyon sağlar.

*In vitro* testler salmeterolün, insan akciğerlerinde histamin, lökotrienler ve prostaglandin D<sub>2</sub> gibi mast hücresi mediyatörlerinin salımının güçlü ve uzun süreli bir inhibitörü olduğunu göstermiştir. İnsanda salmeterol inhale edilen alerjenlere karşı erken ve geç faz yanıtlarını inhibe eder; geç faz yanıtı önleyici etkisi tek bir dozu takiben 30 saat boyunca, bronkodilatör etki artık belirgin olmadığında bile devam eder. Tek bir salmeterol dozu bronşiyal aşırı duyarlılığı azaltır. Bu özellikler salmeterolün ilave olarak non-bronkodilatör aktivitesi olduğunu göstermektedir ancak bu etkinin klinik açıdan anlamı tam olarak açıklığa kavuşmamıştır. Bu mekanizma kortikosteroidlerin anti-enflamatuvar etki mekanizmasından farklıdır. SALMECAP reçetelendiği zaman mevcut kortikosteroid tedavisi durdurulmamalı veya azaltılmamalıdır.

Salmeterol KOAH ile ilişkili olan durumların tedavisinde kullanılmış ve semptomları, akciğer fonksiyonlarını ve yaşam kalitesini iyileştirdiği gösterilmiştir. Salmeterol hastalığın reversibl komponentinde beta<sub>2</sub> agonist olarak etki eder. *In vitro* ortamda salmeterol ayrıca insan bronşiyal epitelyum hücrelerinde silia hareketlerini artırır ve kistik fibrozisli hastalarda bronşiyal epitelyumda psödomonas toksininin asidotoksik etkisini azaltır.

Astımla ilgili klinik çalışmalar:

Salmeterol Çok Merkezli Astım Araştırma Çalışması (The Salmeterol Multi-center Asthma Research Trial) (SMART)



SMART, standart tedaviye eklenen salmeterol (günde iki kez 50 mcg) veya plasebonun güvenilirliğinin karşılaştırıldığı 13,176 hastanın salmeterole ve 13,179 hastanın plaseboya randomize edildiği, ABD’de yapılan 28 haftalık çok merkezli, randomize, çift-kör, plasebo kontrollü büyük çaplı bir paralel grup çalışmasıdır. Çalışmaya 12 yaş ve üstünde olan ve astım tedavisi gören (LABA dışında bir tedavi) hastalar katılmıştır. Çalışma başlangıcında, başlangıç inhale kortikosteroid kullanımı kayıt edilmiştir. Primer sonlanma noktası solunum ile ilişkili ölüm ve solunum ile ilişkili yaşamı tehdit eden olayların birleşik sayısı olarak belirlenmiştir.

SMART çalışmasından anahtar bulgular: primer sonlanım noktası

Hasta grubu	Primer sonlanım noktası vakalarının sayısı/hasta sayısı		Rölatif risk (%95 güven aralığı)
	Salmeterol	Plasebo	
Tüm hastalar	50/13.176	36/13.179	1.40 (0.91, 2.14)
İnhale steroid kullanan hastalar	23/6.127	19/6.138	1.21 (0.66, 2.23)
İnhale steroid kullanmayan hastalar	27/7.049	17/7.041	1.60 (0.87, 2.93)
Afro-Amerikan hastalar	<b>20/2.366</b>	<b>5/2.319</b>	<b>4.10 (1.54, 10.90)</b>

(Koyu karakterle yazılan yerlerde risk istatistiksel olarak %95 seviyesindedir).

Başlangıçta inhale steroid kullanımını ile SMART çalışmasından elde edilen anahtar bulgular:  
ikincil sonlanım noktaları

	İkincil sonlanım noktası vakalarının sayısı/hasta sayısı		Rölatif risk (%95 güven aralığı)
	Salmeterol	Plasebo	
Solunum ilişkili ölüm			
İnhale steroid kullanan hastalar	10/6127	5/6138	2.01 (0.69, 5.86)
İnhale steroid kullanmayan hastalar	14/7049	6/7041	2.28 (0.88, 5.94)
Kombine astım ilişkili ölüm veya hayat tehdit edici deneyim			
İnhale steroid kullanan hastalar	16/6127	13/6138	1.24 (0.60, 2.58)
İnhale steroid kullanmayan hastalar	<b>21/7049</b>	<b>9/7041</b>	<b>2.39 (1.10, 5.22)</b>
Astım ilişkili ölüm			
İnhale steroid kullanan hastalar	4/6127	3/6138	1.35 (0.30, 6.04)
İnhale steroid kullanmayan hastalar	9/7049	0/7041	*

(\*=plasebo grubunda herhangi bir vakanın olmamasından dolayı hesaplanamamıştır. Koyu karakterle yazılan yerlerde risk istatistiksel olarak %95 seviyesindedir. Yukarıdaki tablodaki ikincil sonlanım noktaları tüm popülasyonda istatistiksel anlamlılığa ulaşmıştır). Kombine tüm nedenlere bağlı ölümler veya hayat tehdit edici deneyim, tüm nedenlere bağlı ölümler veya tüm nedenlere bağlı hastaneye kaldırılmaya ait ikincil sonlanım noktaları, tüm popülasyonda istatistiksel anlamlılığa ulaşmamıştır

#### KOAH klinik çalışmaları

TORCH çalışması (TOWARDS A REVOLUTION IN COPD HEALTH; KOAH'ta devrime doğru):

TORCH, KOAH hastalarında, günde 2 kez 50/500 mikrogram salmeterol/flutikazon, günde 2 kez



50 mikrogram salmeterol, günde 2 kez 500 mikrogram FP (flutikazon propiyonat) veya plasebo ile yapılan tedavinin tüm nedenlere bağlı ölümler üzerindeki etkisini değerlendirmek için yapılan 3 yıllık bir çalışmadır. Başlangıç (bronkodilatörden önce) FEV1'i beklenen normal değerlerin % 60'ından az olan orta-şiddetli ve şiddetli KOAH hastaları çift-kör tedavi almak üzere randomize edilmiştir. Çalışma boyunca, diğer inhale kortikosteroidler, uzun etkili bronkodilatörler ve uzun süre sistemik kortikosteroidler dışında, her zamanki KOAH tedavilerini almalarına izin verilmiştir. Üç yıllık sağkalım durumu, çalışmadan çıkıp çıkmadıklarına bakılmaksızın hastaların tümü için tespit edilmiştir. Başlıca sonlanma noktası, plaseboya kıyasla salmeterol/flutikazon için 3 yılda tüm nedenlere bağlı ölümlerin azaltılması olmuştur.

	Plasebo N=1524	Salmeterol 50 N=1521	FP 500 N=1534	Salmeterol/flutikazon 50/500 N=1533
3 yılda tüm nedenlere bağlı ölüm				
Ölüm sayısı (%)	231 (%15.2)	205 (%13.5)	246 (%16.0)	193 (%12.6)
Plaseboya karşı risk oranı (GA) p değeri	Geçerli değil	0.879 (0.73, 1.06) 0.180	1.060 (0.89, 1.27) 0.525	0.825 (0.68, 1.00) 0.052 <sup>1</sup>
Risk oranı, komponentlerine karşı salmeterol/flutikazon 50/500 (GA) p değeri	Geçerli değil	0.932 (0.77, 1.13) 0.481	0.774 (0.64, 0.93) 0.007	Geçerli değil

<sup>1</sup> Birincil etkinlik karşılaştırması üzerinde yapılmış 2 ara analizin sigara içme durumu açısından gruplandırılmış bir log-rank analizi için ayarlanmış P değeri

Salmeterol/flutikazon ile tedavi edilen hastalarda plasebo ile karşılaştırıldığında 3 yıl sonunda iyileşmiş sağ kalıma doğru bir eğilim olmakla birlikte istatistiksel olarak anlamlı  $p \leq 0.05$  değerine ulaşılamamıştır. Üç yıl içinde KOAH'a bağlı nedenlerden dolayı ölen hastaların yüzdesi plasebo için % 6.0, salmeterol için % 6.1, flutikazon için % 6.9 ve salmeterol/flutikazon için % 4.7'dir.

Salmeterol, flutikazon veya plasebo ile karşılaştırıldığında salmeterol/flutikazon kombinasyonu ile yılda ortalama orta-şiddetli alevlenme sayısı anlamlı ölçüde azalmıştır (Plasebodaki 1.13, flutikazon grubundaki 0.93, salmeterol grubunda 0.97 oranı ile karşılaştırıldığında salmeterol/flutikazon grubundaki ortalama oran 0.85 olmuştur). Plaseboya kıyasla salmeterol/flutikazon, orta şiddetli ve şiddetli alevlenmeleri % 25 (% 95 GA: % 19 ve % 31 arasında;  $p < 0.001$ ) oranında azaltmıştır. Salmeterol/flutikazon alevlenme oranını, salmeterol ile karşılaştırıldığında % 12 (% 95 GA: % 5 ve % 19 arasında;  $p = 0.002$ ), FP ile karşılaştırıldığında da % 9 (% 95 GA: % 1 ve % 16 arasında;  $p = 0.024$ ) oranında azaltmıştır. Plaseboya kıyasla salmeterol ve FP alevlenme oranını anlamlı derecede sırasıyla % 15 (% 95 GA: % 7 ve % 22 arasında;  $p < 0.001$ ) ve % 18 (% 95 GA: % 11 ve % 24 arasında;  $p < 0.001$ ) oranında azaltmıştır.

St George Solunum Anketi (SGSA) ile ölçülen Sağlıkla İlişkili Yaşam Kalitesi, plaseboya kıyasla tüm aktif tedavi yöntemleri ile düzelmiştir. Üç yıl boyunca salmeterol/flutikazon ile sağlanan ortalama düzelleme plaseboya kıyasla - 3.1 birim (% 95 GA: - 4.1 ve - 2.1 arasında;  $p < 0.001$ ), salmeterole kıyasla - 2.2 birim ( $p < 0.001$ ) ve FP'ye kıyasla - 1.2 birimdir ( $p = 0.017$ ). A 4 birimindeki düşüşün klinik olarak ilişkili olduğu düşünülmektedir.

Advers olay olarak bildirilen pnömoninin 3 yıllık tahmini olasılığı plasebo için % 12.3, salmeterol için % 13.3, FP için % 18.3 ve salmeterol/flutikazon için % 19.6'dır (salmeterol/flutikazon kombinasyonunun plaseboya karşı risk oranı: 1.64, % 95 GA: 1.33 ve 2.01 arasında,  $p < 0.001$ ). Pnömoni ile ilişkili ölümlerde artış olmamıştır; tedavi sırasında birincil olarak pnömoniyeye bağlı oldukları düşünülen ölümler plasebo için 7, salmeterol için 9, FP için 13 ve salmeterol/flutikazon kombinasyonu için 8 olarak tespit edilmiştir. Kemik kırılma olasılığında anlamlı farklılık yoktur (plasebo % 5.1, salmeterol % 5.1, FP % 5.4 ve salmeterol/flutikazon kombinasyonu %6.3; plaseboya karşı salmeterol/flutikazon kombinasyonu için risk oranı: 1.22, % 95 GA: 0.87 ve 1.72 arasında,  $p = 0.248$ ).



## 5.2 Farmakokinetik özellikler

### Genel özellikler

#### Emilim:

Salmeterol akciğerlerde lokal olarak etki eder, bu nedenle plazma seviyeleri terapötik etkinin belirleyicisi değildir. Terapötik dozlarda inhalasyondan sonra çok düşük plazma konsantrasyonları gösterdiği için (yaklaşık 200 pg/ml veya daha az) plazmadaki ilaç miktarının tayini teknik olarak zor olduğundan salmeterolün farmakokinetiği ile ilgili sadece sınırlı veriler bulunmaktadır. Salmeterol ksinafoatın düzenli kullanımını takiben, hidroksinafoik asit sistemik dolaşımında tayin edilebilir ve kararlı durum konsantrasyonları yaklaşık 100 ng/ml'ye ulaşır. Bu konsantrasyonlar, toksisite çalışmalarında gözlenen kararlı durum konsantrasyonlarından 1000 kez daha düşüktür. Havayolu tıkanıklığı olan hastalarda uzun süreli düzenli kullanımında (12 aydan fazla) herhangi bir zararlı etki görülmemiştir.

#### Dağılım:

Salmeterolün plazma proteinlerine bağlanma oranı %96'dır.

#### Biyotransformasyon:

*In vitro* bir çalışma salmeterolün sitokrom P450 3A4 (CYP3A4) tarafından büyük oranda  $\alpha$ -hidroksisalmeterole (alifatik oksidasyon) metabolize edildiğini göstermiştir.

#### Eliminasyon:

Eliminasyon yarılanma ömrü 5.5 saattir. Salmeterolün %60 dışkı ile %25 idrar ile itrah edilir.

#### Doğrusallık/doğrusal olmayan durum:

Veri mevcut değildir.

## 5.3 Klinik öncesi güvenlilik verileri

Hayvanlarla gerçekleştirilen üreme çalışmaları, beta<sub>2</sub>-agonistlerin çok yüksek dozlarda fetüs üzerinde bazı etkileri olduğunu göstermiştir.

*In vitro* veya *in vivo* ortamda ya prokaryotik ya da ökaryotik hücre kullanılarak gerçekleştirilen bir dizi çalışmada salmeterol ksinofoat verilen sıçanda genetik toksisiteye neden olmamıştır.

Salmeterol ksinofoat ile gerçekleştirilen uzun süreli çalışmalar sıçanların mezoovaryumunda ve farelerin uterusunda sınıf ilişkili iyi huylu düz kas tümörlerini indüklemiştir. Bilimsel literatürler ve farmakolojik çalışmalar bu etkilerin türe özgü olduğuna ve klinik kullanımla ilişkili olmadığına ilişkin kanıtlar sunmaktadır.

## **6. FARMASÖTİK ÖZELLİKLER**

### **6.1 Yardımcı maddelerin listesi**

Laktoz

### **6.2 Geçimsizlikler**

Geçerli değildir.

### **6.3 Raf ömrü**

24 ay

### **6.4 Saklamaya yönelik özel tedbirler**

25°C'nin altındaki oda sıcaklığında ve kuru yerde saklayınız.

### **6.5 Ambalajın niteliği ve içeriği**

SALMECAP 50 mcg, inhalasyon için toz içeren 60 veya 120 kapsül, PVC/PVDC/Alü blister ambalajlarda inhalasyon cihazı ve kullanma talimatı ile birlikte karton kutuda sunulmaktadır.

### **6.6 Beşeri tıbbi üründen arta kalan maddelerin imhası ve diğer özel önlemler**

Kullanılmamış olan ürünler ya da atık materyaller 'Tıbbi Atıkların Kontrolü Yönetmeliği' ve 'Ambalaj ve Ambalaj Atıklarının Kontrolü Yönetmelikleri'ne uygun olarak imha edilmelidir.

## **7. RUHSAT SAHİBİ**

Neutec İlaç San. Tic. A.Ş.

Yıldız Teknik Üniversitesi Davutpaşa Kampüsü

Teknoloji Geliştirme Bölgesi D1 Blok Kat:3

Esenler/İSTANBUL

Tel: 0 850 201 23 23

Faks: 0 212 482 24 78

e-mail: bilgi@neutec.com.tr



**8. RUHSAT NUMARASI (LARI)**

243/70

**9. İLK RUHSAT TARİHİ / RUHSAT YENİLEME TARİHİ**

İlk ruhsat tarihi: 12.07.2012

Ruhsat yenileme tarihi:

**10. KÜB'ÜN YENİLENME TARİHİ**

## İnhalasyon cihazı kullanım talimatları

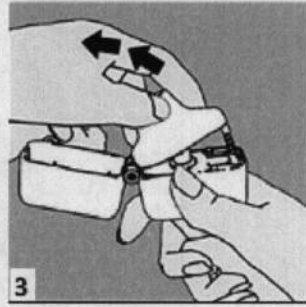
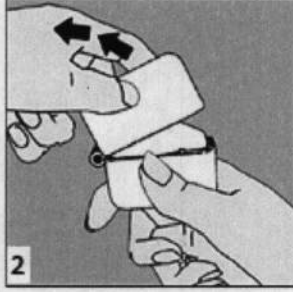
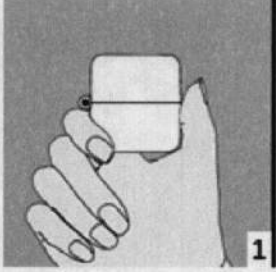

1., 2. ve 3. toz başlığını yukarı doğru çekerek açınız. Daha sonra ağızlık parçasını açınız.

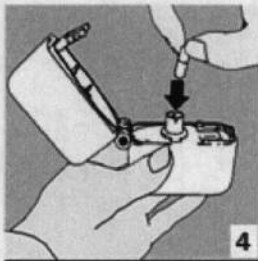



4. Blister ambalajından bir SALMECAP inhalasyon için toz içeren kapsülü çıkarınız (kullanımdan hemen önce çıkarınız) ve şekilde gösterildiği gibi merkezi hazneye yerleştiriniz. Kapsülün hazneye hangi yönde yerleştirildiği önemli değildir.

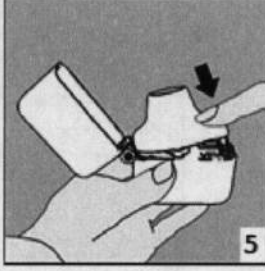

5. Ağızlık parçasını bir "klik" sesi duyuncaya değin **sıkıca** kapatınız. Toz başlığını açık bırakınız.

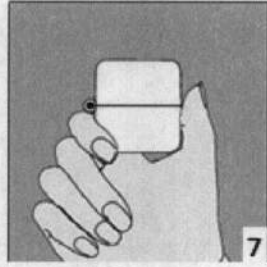
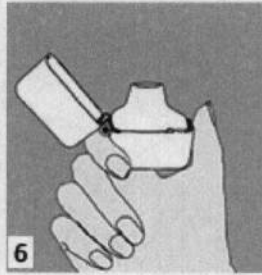

6. ve 7. İnhalasyon cihazını ağızlık parçası yukarıda olacak şekilde tutunuz ve kapağı bastırarak kapatınız.

Böylece kapsülde delikler açılacak ve nefes aldığınızda ilacın salıverilmesini sağlayacaktır.

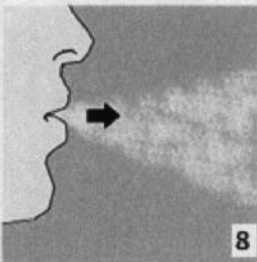

8. Nefesinizi tam olarak veriniz.

Önemli: Hiçbir zaman ağızlık parçasına doğru nefes vermeyiniz.

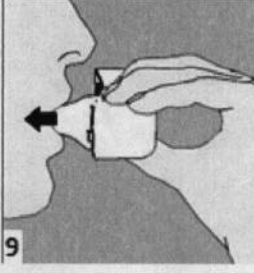

9. İnhalasyon cihazının ağızını açıp, cihazı ağızınıza kadar kaldırınız ve dudaklarınızı ağızlık parçasının çevresinde sıkıca kapayınız. Başınızı dik bir şekilde tutarak, yavaş ve derin bir nefes alınız; nefes alma hızınızı, kapsülün titreştiğini algılayacak şekilde ayarlayınız. Akciğerleriniz doluncaya kadar nefes alınız; nefesinizi sizi zorlamayacak bir süreyle tutunuz ve bu esnada inhalasyon cihazını ağızınızdan çıkarınız. Şimdi normal nefes alıp vermeye başlayabilirsiniz.

**Basamak 8 ve 9'u bir kez daha tekrarlayınız**, bu kapsülün tamamen boşalmasını sağlayacaktır.

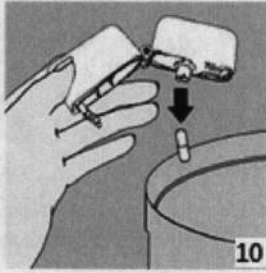

10. Ağızlık parçasını yeniden açınız. Cihazı çevirerek kullanılmış kapsülü çıkarınız ve atınız. Ağızlık parçasını ve toz başlığını kapatınız ve inhalasyon cihazınızı yerine kaldırınız.

### **İnhalasyon cihazının temizleme işlemi**

İnhalasyon cihazını ayda bir kez yıkayınız. Kapağı ve ağızlığı açınız. Cihazı sıcak su ile yıkayarak içerisindeki tozlardan arındırınız. Cihaz içerisindeki suyu boşaltarak kağıt bez üzerine kapak, ağızlık ve gövde kısımları açık kalacak şekilde kurumaya bırakınız. 24 saat kurumaya bırakılan cihaz kullanılmaya hazırdır. Eğer ihtiyaç varsa ağızlık kısmının dış yüzeyi ıslak olmayan nemli bir bezle silinebilir.